Her Hafta Cumartesi Günleri Çıkar
Sayı: 106 7 Mayıs 1966 50 Kuruş

ZIPZIP

7 den 77 ye kadar her gencin mecmuası

CANAVARIN GÖLGESİ

Gazeteci Rik'in, aralarına kasden sokulmuş bir casus olduğunu anlıyan Cezaevi kaçkınları ondan kurtulma kararındadırlar

EVET KOMİSERİM... BEN'İM.. HAYIR.. HİÇ Bİ ŞEYİM YOK.. GOMEZ'İ YAKALAMAYA MUVAFFAK OLDUM...
OH.. HİÇ UMMUYORDUM RİK.. O KADAR KORKMUŞTUM Kİ BAŞINA BİR FELÂKET GELMESİNDEN...
ŞİMDİ BÜTÜN MESELE CANAVARIN GENEL KARARGÂHINI BULMAKTA...
AMA NASIL OLACAK BU?
ÖNCE İLK KELİMESİ "SEN" LE BAŞLIYAN BİR ŞEHİRDE JOZEF NİYEPS CADDESİNİ BULMAK LÂZIM...
FRANSADA İLK KELİMESİ "SEN" LE BAŞLIYAN BİR SÜRÜ CADDE İSMİ VARDIR.
TELEVİZYON YAYIN MERKEZİNİN LİYON'DA BULUNDUĞUNA GÖRE BU CADDE DE O BÖLGEDE OLMALI...
TAMAM.. LEDRU ARAŞTIRMALARLA MEŞGUL OLSUN. BEN DE UÇAKLA LİYON'A GİDİYORUM.. VİLÂYET BİNASINDA BULUŞALIM...
BİR KAÇ SAAT SONRA...
AH! RİK KAVUŞTUK YİNE...
ÖLÜMLERDEN KURTULDUM KOMİSERİM...
LEDRU PARİSTE LİYON BÖLGESİNİ HARİTALARDA TETKİK EDİYORDU.
SEN ŞAMON... SEN RAMBAR... BAKALIM BULABİLECEK MİYİM?..
HAH, TAMAM İŞTE... LİYON'A HEMEN HABER VEREYİM...
RİK'LE BURDON, BU HABER ÜZERİNE SEN VALEN'DEKİ JOZEF NİYEPS CADDESİNE HAREKET ETTİLER...
CANAVARI BULMA İÇİN YİNE ARAŞTIRMAYLA VAKİT KAYBEDECEĞİZ...
ÖNCE TELEVİZYON ANTENİ BULUNMIYAN BİNALARI TARAYALIM KOMİSERİM...
BÖYLECE BİR ÇOK YERİ ARAŞTIRDIKTAN SONRA...
ŞİMDİ "BOLİYÖ" ADLI BİR ADAMIN, MEKTUPLAŞMA YOLUYLA KİRALADIĞI 6 NUMARALI YER KALDI. BU ADAMI GÖREN DE YOK...
GİDELİM ORAYA KOMİSERİM...
BURASI BOŞ BİR YERE BENZİYOR.
EVET, AMA BENİ BURAYA GETİRİP KAPADILAR. KAPININ GICIRTISI BİLE HALÂ KULAKLARIMDA..
BİRDEN..
CANAVARI YAKALADIK! ÇABUK KOMİSERİM!

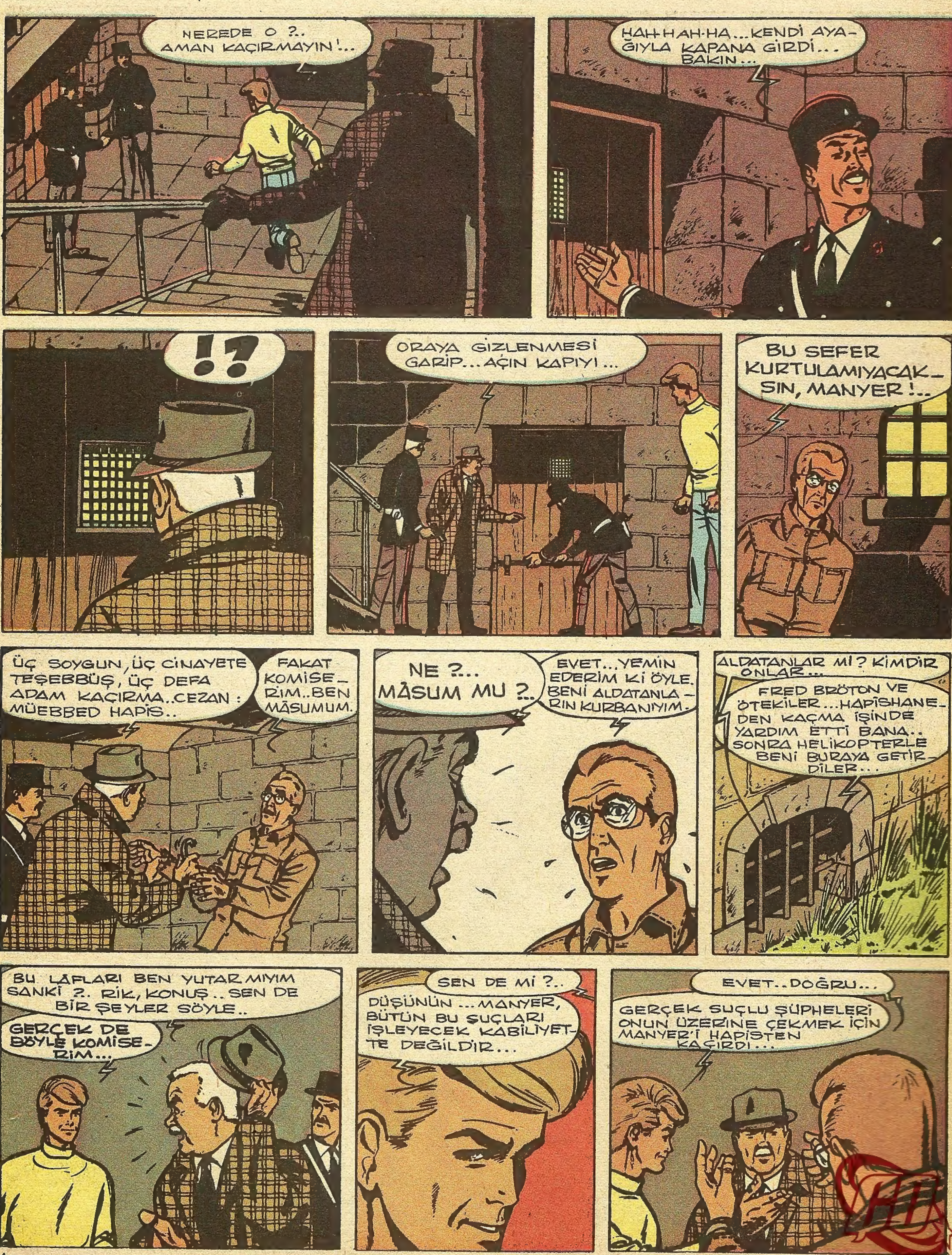
NEREDE O ?.. AMAN KAÇIRMAYIN!..
HAH-HAH-HA... KENDİ AYAĞIYLA KAPANA GİRDİ... BAKIN...
!?
ORAYA GİZLENMESİ GARİP... AÇIN KAPIYI...
BU SEFER KURTULAMIYACAKSIN, MANYER!..
ÜÇ SOYGUN, ÜÇ CİNAYETE TEŞEBBÜS, ÜÇ DEFA ADAM KAÇIRMA..CEZAN: MÜEBBED HAPİS..
FAKAT KOMİSERİM..BEN MÂSUMUM.
NE ?.. MÂSUM MU ?..
EVET...YEMİN EDERİM Kİ ÖYLE. BENİ ALDATANLARIN KURBANIYIM.
ALDATANLAR MI? KİMDİR ONLAR...
FRED BRÖTON VE ÖTEKİLER... HAPİSHANEDEN KAÇMA İŞİNDE YARDIM ETTİ BANA.. SONRA HELİKOPTERLE BENİ BURAYA GETİRDİLER...
BU LÂFLARI BEN YUTAR MIYIM SANKİ ?.. RİK, KONUŞ.. SEN DE BİR ŞEYLER SÖYLE..
GERÇEK DE BÖYLE KOMİSERİM...
SEN DE Mİ ?..
DÜŞÜNÜN... MANYER, BÜTÜN BU SUÇLARI İŞLEYECEK KABİLİYETTE DEĞİLDİR...
EVET.. DOĞRU...
GERÇEK SUÇLU ŞÜPHELERİ ONUN ÜZERİNE ÇEKMEK İÇİN MANYER'İ HAPİSTEN KAÇIRDI...

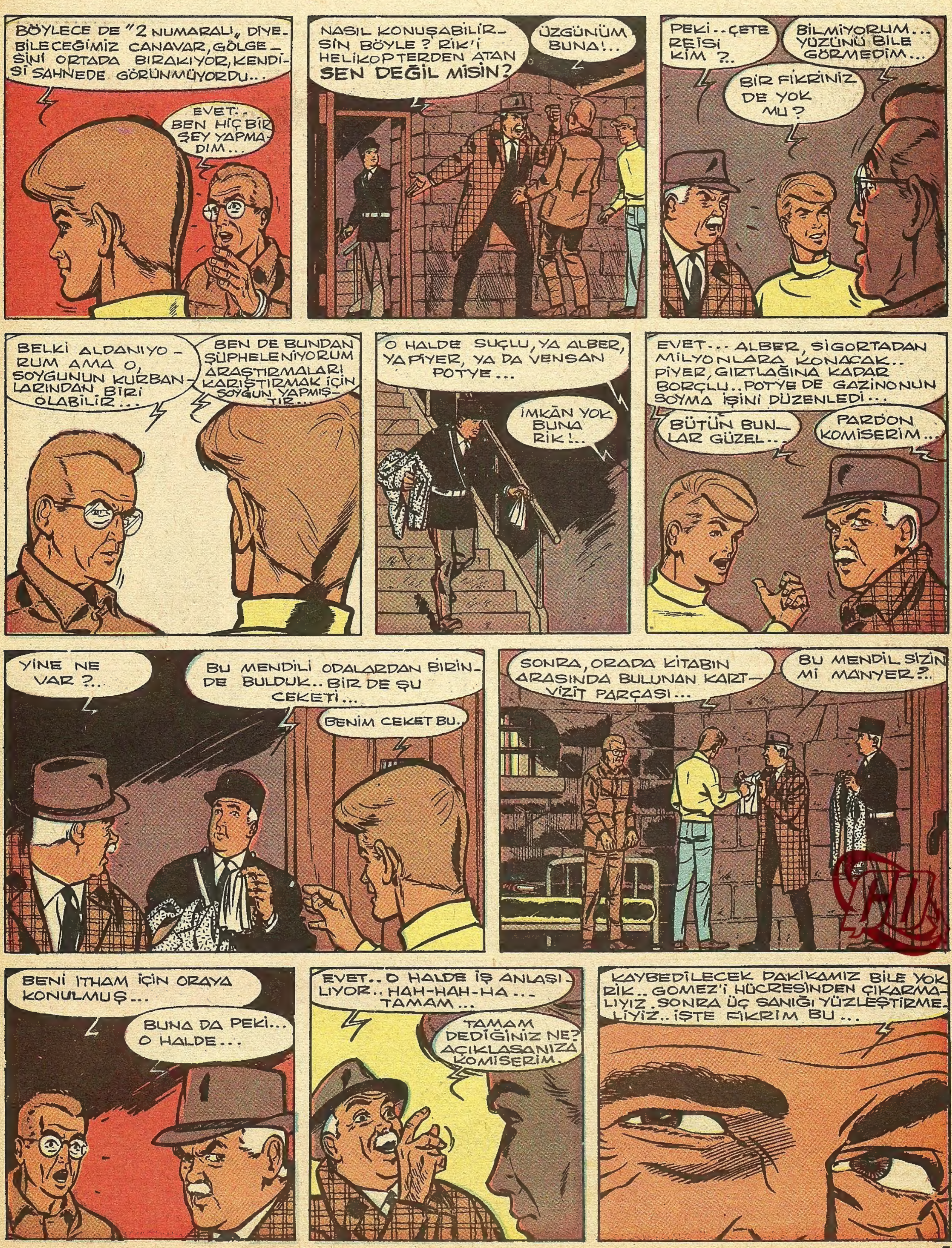
BÖYLECE DE "2 NUMARALI" DİYEBİLECEĞİMİZ CANAVAR, GÖLGESİNİ ORTADA BIRAKIYOR, KENDİSİ SAHNEDE GÖRÜNMÜYORDU...
EVET.. BEN HİÇ BİR ŞEY YAPMADIM...
NASIL KONUŞABİLİRSİN BÖYLE? RİK'İ HELİKOPTERDEN ATAN SEN DEĞİL MİSİN?
ÜZGÜNÜM BUNA!..
PEKİ.. ÇETE REİSİ KİM?..
BİLMİYORUM... YÜZÜNÜ BİLE GÖRMEDİM...
BİR FİKRİNİZ DE YOK MU?
BELKİ ALDANIYORUM AMA O, SOYGUNUN KURBANLARINDAN BİRİ OLABİLİR...
BEN DE BUNDAN ŞÜPHELENİYORUM ARAŞTIRMALARI KARIŞTIRMAK İÇİN SOYGUN YAPMIŞTIR...
O HALDE SUÇLU, YA ALBER, YA PİYER, YA DA VENSAN POTYE...
İMKÂN YOK BUNA RİK!..
EVET... ALBER, SİGORTADAN MİLYONLARA KONACAK.. PİYER, GIRTLAĞINA KADAR BORÇLU.. POTYE DE GAZİNONUN SOYMA İŞİNİ DÜZENLEDİ...
BÜTÜN BUNLAR GÜZEL...
PARDON KOMİSERİM...
YİNE NE VAR?..
BU MENDİLİ ODALARDAN BİRİNDE BULDUK.. BİR DE ŞU CEKETİ...
BENİM CEKET BU.
SONRA, ORADA KİTABIN ARASINDA BULUNAN KARTVİZİT PARÇASI...
BU MENDİL SİZİN Mİ MANYER?..
BENİ İTHAM İÇİN ORAYA KONULMUŞ...
BUNA DA PEKİ... O HALDE...
EVET.. O HALDE İŞ ANLAŞILIYOR.. HAH-HAH-HA... TAMAM...
TAMAM DEDİĞİNİZ NE? AÇIKLASANIZA KOMİSERİM.
KAYBEDİLECEK DAKİKAMIZ BİLE YOK RİK.. GOMEZ'İ HÜCRESİNDEN ÇIKARMALIYIZ. SONRA ÜÇ SANIĞI YÜZLEŞTİRMELİYİZ.. İŞTE FİKRİM BU...

TURANJ'DA BİRKAÇ SAAT SONRA...
EVET, BENİM.. KİMİNLE KONUŞUYORUM? HA.. KOMİSER BURDON, SİZ MİSİNİZ? PEKİ... SAAT 12,30'DA SİZİNLE SEN... "SEN" NE DEDİNİZ?..
SEN VALEN DEDİM.. LİYON'DAN 30 KİLOMETRE ÖTEDE BAY ALBER.. EVET, EVET.. ESASLI BİR İŞ İÇİN.. UNUTMAYIN. JOZEF NİYEPS CADDESİ.. 6 NUMARA..
SONRA LANJE ŞEHRİNDE...
OOO... KOMİSERİM.. TABİİ GELİRİM... BANKADA İŞLERİM DE VARDI AMA.. SAAT 12,30'DA ORDAYIM.. MADEM Kİ ÖNEMLİYMİŞ...
NİHAYET..
HAY HAY KOMİSERİM... ADRESİ YAZDIM.. JOZEF NİYEPS CADDESİ 6 NUMARA... 12,45'DE ORADAYIM... ELİMDEN GELENİ YAPARIM...
MEMNUN MUSUNUZ KOMİSERİM?
EVET... ŞİMDİ PLANIMIZI UYGULAMAK İÇİN BOL BOL VAKTİMİZ VAR...
KISACA SÖYLİYEYİM... MANYER, ELLERİ KELEPÇELİ ŞU KÖŞEYE.. GOMEZ, ORAYA.. SONRA BİR SİNEMA ALICI MAKİNESİ.. BİR TORNAVİDA VE KANAAT GETİRME...
DAHA SONRA.
MÜKEMMEL... TUZAK KURULDU... ARTIK BİZ DE SAKLANIP BEKLEYEBİLİRİZ...
SAAT 11.45.. BEKLİYORLARDI...
FİLMİ ÇEKİLECEK OLANLAR, RANDEVULARINA VAKTİNDE GELECEKLER Mİ RİK?..
EVET.. YAKLAŞTIRICI OBJEKTİFLE İŞİ İYİ BAŞARACAĞIM...
DAKİKALAR UZADIKÇA UZUYORDU...
SAAT 11.57...
RİK, DİKKAT!.. BİR OTOMOBİL!..
DEVAMI GELECEK SAYIDA

FIRTINA KIZ

FIRTINA KIZ CEYSİ VE ALBERT, ÂSİLERİN BAŞI EL DİYABLONUN ADAMLARININ ELİNDEN KURTULDUKTAN SONRA BİR HELİKOPTERLE BAŞKENT LAS MAGAS'A GELEREK KENDİSİNİ BEKLEYEN TEHLİKEYİ BAŞKAN SANTOS'A HABER VERİRLER...
YAĞLI PAÇAVRALAR HEMEN LÂZIM...
DELİ MİSİNİZ? PAÇAVRALARLA EL DİYABLO'YU NASIL DURDURURSUNUZ?
ASKERLERİNİZ ŞİMDİ UZAKTA! BİR TUZAK KURMALIYIZ!... DİNLEYİN!
BİRAZ SONRA...
ŞANSINIZ AÇIK OLSUN. BAŞARAMAZSANIZ MEMLEKET GİDER...
BAŞARACAĞIZ. DEDİĞİMİ YAPMAYI UNUTMAYIN...
İŞTE KAVŞAK YERİ...
TREN DE GELİYOR CEYSİ... İNŞALLAH BAŞKAN DEDİKLERİMİ UNUTMAZ...
AMA BAŞKAN SANTOS ZOR DURUMDAYDI...
SİLÂHSIZ.. EL DİYABLO DA CANAVAR GİBİ BAY BAŞKAN
UTANIN BAY VALİ.. İNGİLİZ KIZI, EL DİYABLO'YA KARŞI SİLÂHSIZ GİTTİ.
BAŞKAN HAKLI.. ERKEKLER ÇOK KORKAK.
YAŞASIN VAZULYA CUMHURBAŞKANI.
İNGİLİZ KIZINA BİZ YARDIM EDECEĞİZ...
PAÇAVRALARLA KİBRİTİ HAZIRLA ALBERT!...
O NE? HELİKOPTER GENE GELİYOR. ALAŞAĞI EDELİM!
DEVAMI GELECEK SAYIDA

HAYVANLARI TANIYALIM

GERGEDAN

Tekparmaklılar "Parissos daktulos" sınıfında üç hayvan familyası vardır. Bunlar sırasıyla Gergedanlar, Tapirler ve Atlardır. Bu üç tip Memelinin aynı grupta toplanması garip görünebilir ama bu hayvanların fosillerinin incelenmesi bu yakınlaşmayı doğrulamaktadır.

Gergedanlar çok iridir. Uzuvları sütünlar şeklindedir. Derileri kalın ve hemen hemen çıplaktır. Boynuzları burunlarının üstündedir. Bütün bu özellikler Gergedanları öteki Memelilerden kesin çizgilerle ayırır.

Gergedanın ağzı cüssesine göre küçüktür, hele gözleri son derece küçüktür. Gergedanların görüş özellikleri çok zayıftır ama duyma organları iyidir, yeterlidir. Kulakları boru biçimindedir, kenarlarında da tüyler vardır. Kuyruklarının ucunda bir tutam tüy toplanmıştır.

Gergedanlar ya tek başlarına ya da yavrularıyla beraber çift halinde yaşarlar. Dişi gergedanda gebelik hâli 17-18 ay sürer. Yavru gergedan da bir yaşını dolduranakadar ana sütü emer.

Halen Afrika'da ve Asya'nın güney-batısında beş gergedan türü yaşamaktadır. Hint Gergedanıyla Java Gergedanı tek boynuzlu, ötekiler çift boynuzludur.

Hint Gergedanı (Rhinoceros unicornis) aşağı yukarı iki ton ağırlığındadır. Derisi Filinkinden çok daha kalındır. Boynunun etrafında derisi kat kattır. Ensesinde, omuzlarında, sağrısında, derisi levhalar halindedir, aralarında da kesin kabırıklıklar vardır. Hint Gergedan'ınınerkeğinin boynuzu dişisininkinden daha uzun ve daha sivridir. Bu tür Gergedan ot nevinden bitkilerle beslenir. Hint Gergedanı yalnız Himalayanın eteklerindeki ovalàrda, Nepal'de ve Assam'da yaşar. Bu tür gergedanın nesli sönmek üzeredir. Son zamanlarda Assam'da sayımı yapılan gergedanların sayısının 247 olduğu tesbit edilmiştir.

Java Gergedanı da tek boynuzludur ve daha az iridir. Malaka yarımadasında ve Java'da halen elli tane kadar gergedan yaşamaktadır.

Sumatra Gergedanı iki boynuzludur. Bütün gergedanların en küçüğüdür. Bu gergedan Birmanya'da, Malaka yarımadasında, Sumatra'da ve Borneo'da yaşar. Bu gergedanın da sayısı çok azalmıştır.

Siyah Gergedan (Diceros bicornis) özellikle Afrika'da Büyük Sahranın güneyindeki geniş çayırlarda yaşar. İki boynuzludur. Öndeki boynuzu daha uzundur. Bazan tek başına, bazan çift olarak, bazan da üçlü, dörtlü gruplar halinde dolaşır. Eskiden Avrupalı avcılar tarafından binlercesi öldürülen bu gergedanlar şimdi Afrika'nın tabiî parklarında korunmakta ve rahat yaşamaktadırlar.

Beyaz Gergadının nesli ise sönmüş gibi bir şeydir. Kongo ve Natal'deki tabiî parklarda halen bu gergedanlardan bir kaç yüz tane kadar bulunmaktadır.

GERGEDAN'IN BAZI ÖZELLİKLERİ

Gergedan boynuzunun tozu Uzak-Doğuda son derece pahalıdır.

Gergedan aslında çok sakin bir hayvandır. Hiç tehlikeli değildir. Yalnız korktuğu veya yaralandığı zamanlar çok öfkelenir ve önüne çıkan her şeyi yıkar.

Kenya'da izinsiz gergedan avlayan bir avcı bu hayvanın boynuzunun yarım kilosunu 7 ilâ 10 şiline satar. Ama aynı boynuz bir çok el değiştirdikten sonra gittikçe fiatı yükselir.

Gergedan, boynuzu ile bazı ağaçları kökünden sökerek devirir. En sevdiği şeylerden biri de bu şekilde devirdiği ağaçların yapraklarını yemektir.

Bu iri hayvanın nesli de tükenmeğe yüz tutmuştur. Bu tehlikeyi göz önünde bulunduran ilgililer sayıları çok azalan bu gergedanları parklarda koruyorlar ve Hayvanat Bahçelerine gönderiyorlar.

GECE SEFERİ

Yarışçı Con, "İlkin" adlı çocuğu kandırıp kötü işlerde kullanan bir şebekenin peşindedir...

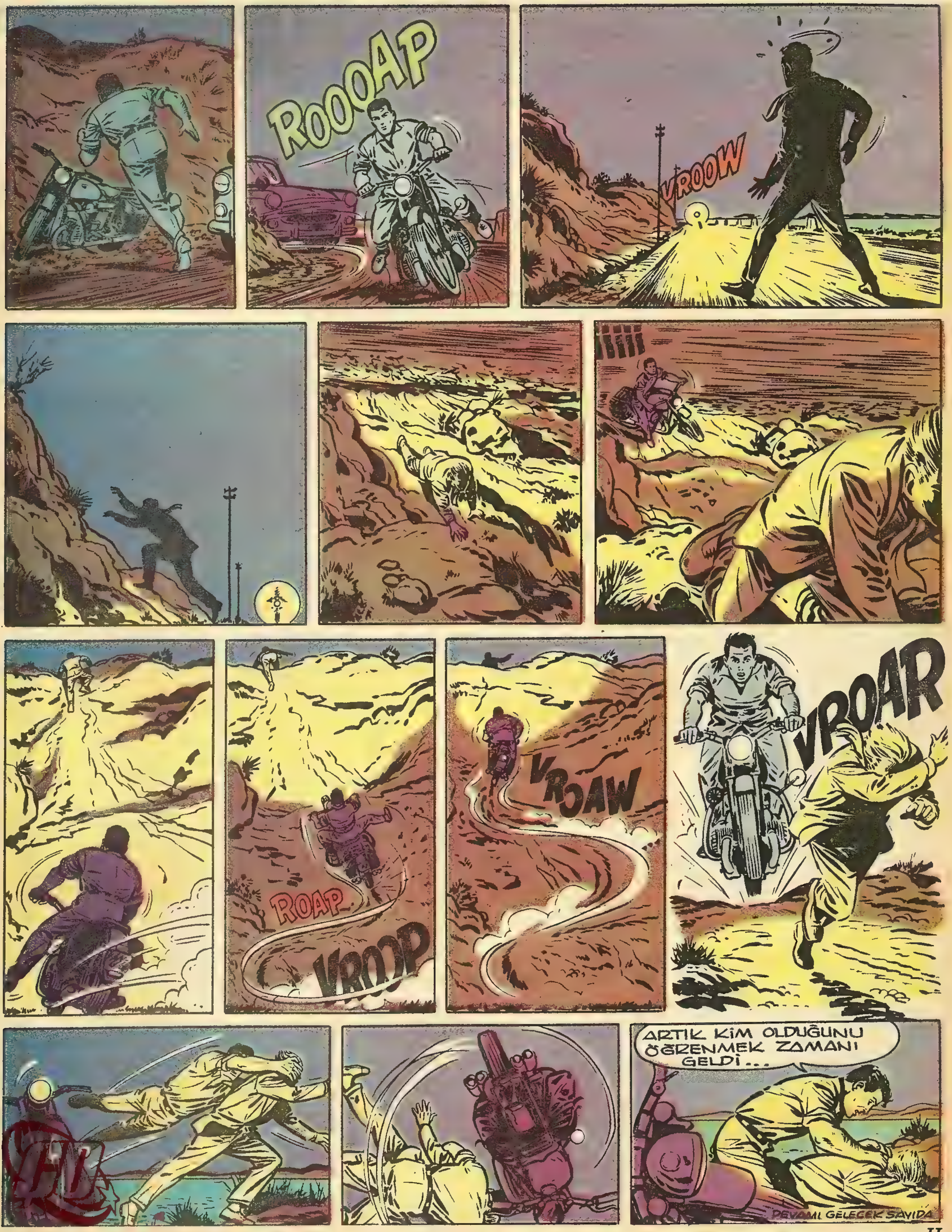
ROOOAP
VROOW
ROAP
VROOP
VROAW
VROAR
ARTIK KİM OLDUĞUNU ÖĞRENMEK ZAMANI GELDİ...
DEVAMI GELECEK SAYIDA

İLK MÜSLÜMAN

Hazreti İsa'nın insanlara hürriyet ve saddet aşılıyan dini, artık yavaş yavaş bozulmaya yüz tutmuştu.

Roma'da, Yunanistan ve Mısır'da ahlak çok bozulmuştu. Hele İran'da Mazdek adında biri yeni bir mezhep ortaya atmışve memleketteki düzeni altüst etmişti. İran hükümdarı Kobat çaresiz bu mezhebi kabullenmek zorunda kalmıştı.

Mazdak'e göre servet halk arasında taksim edilmeliydi ,kadınlarda müşterek surette kullanılmalıydı. Mazdek'in bu yeni mezhebi yani zahmet çekmeden zenginlerin servetlerine konmak ve güzel kadınları paylaşmak hülyası züğürtlerin ve ayak takımının işine geldiği için sür'atle yayılmıştı...

İran bu haldeyken Arabistan'da da büyük bir cehalet hüküm sünmekteydi. Arap adasında yaşıyan halkın çoğunluğu, aklın ve ahlâkın kabul edemiyeceği garip şeylere inanıyordu.

Şehirde yaşıyanlar, altın ve gümüşten süslü ağaçlardan yapılmış bir takım putlara tapıyorlar, bunu bulamıyanlar ellerine geçirdikleri cicili bicili taş parçalarının önünde secde ediyorlardı...

Çölde yaşıyan Bedevi Araplara gelince:onlar süslü bir taş bulamadıkları zaman ,çakıl taşlarını bir yığın haline getirdikten sonra develerini üzerine işetiyor ve bu yığına secde ediyorlardı. Kan içmek. ölü eti yemek adetler arasındaydı.

Arabistan'da bu hal yanında, bir de sayıları az olmakla beraber ahlâkı bozulmamış aileler de vardı. Bunlar halkın bu haline bakarak üzülür ve yaptıkları vahşet karşısında ürkerlerdi. Bu insanlar arasında "Hânif" denilen bazı kimseler vardı. Hanifler Hazreti İbrahim'in dinine tabiydiler. Ellerinden geldiği kadar fenalığın önünü almaya çalışırlardı.

Hâşim Arapların büyük Mabedi İbrahim Peygamberin Mekke'deki Kabenin reisiydi. Ticaretle geçinen Hâşim'in asıl adı Amr idi. Bir yıl Arabistan'da büyük bir kıtlık olmuştu, Hâşim bütün servetini sarfederek İran ve Suriye'den zahire getirip günde halka iki defa tirit ve çorba yaparak dağıttırdığı için Araplar ona Hâşim ismini takmışlardı. Hâşim Arapçada çorba demektir.

İşte Hazreti Muhammet böyle bir sülâlenin çocuğuydu. Halkının âhlak ve inançları bu derece keşmekeş içinde bulunan bir ülkede dünyaya gözlerini açmıştı.

Anasının ona taktığı isim olan Muhammet,arapçada methedilmiş anlamına geliyordu.

Hâşim'in küçük torunu Muhammet, bozulan âhlakı düzene koymak, sonraları doksan bin taraftarıyla beraber öldürülen Mazdek'in insanlar arasında açtığı yarayı tedavi etmek için, elbette dedelerinin dini Hanefilikten hareket edecekti... Nitekim öyle oldu ve Tanrı'nın emriyle Hazreti Muhammet'e Peygamberlik geldi...

Mekke'deki birçok insan:

-"Muhammet yeni dinin esaslarının Nasranılikten(Hıristiyanlıktan)aldı..."

Dediler.

-"Hayır sadece Nasranilikten değil, Yahudilikten de bu dinin yararlandığı muhakkak..."

Diyorlardı.

Hazreti İbrahim, Musa'dan da, İsa'dan da çok önceleri yaşamış olduğuna göre, müslümanlığın kökü Hıristiyanlıktan da, Musevilikten de elbetteki çok, pekçok derinlerdeydi. Keza bu ulu dinin müslümanlara getirdiklerine bakılacak olursa Arabistan'daki eski cahillik devrinin geleneklerini değiştirmeyi emrediyordu. Artık kumar, faiz, fahişelik helâl değildi. Kız evlatları diri diri gömmek, kan içmek, ölü eti yemek yasaktır. Üvey anesiyle kimse evlenemiyecekti. İki kız kardeşi aynı zamanda nikâhlamak mümkün değildi. Hele kadınlar, bir kaç koca ile evlenemiyeceklerdi. Putlara tapmak Ulu Tanrı'ya ortak koşmak demekti. Yalan, hile, iftira günahtı...

İbrahim Peygamber'in dini zatendaha seneler önce, bütün bunların doğru şeyler olmadığını söylemişti. Bu, uzun süre böyle devam etti.

Tanrı'nın emirleriyle ve gönderdiği âyetlerle müslümanlık yavaş yavaş gelişti ve kökünü Hanefilikten alan bu yeni hak din Hazreti Muhammet hayattayken bütün Arabistan'a yayıldı. onun ölümünden az sonra hemen hemen o günkü bilinen dünyanın üçte biri çoktan müslüman olmuş ve artık bu yeni dinin ne Yahudiliğin,ne de Hıristiyanlığın devamı olmadığını öğrenmiyen kalmamıştı...

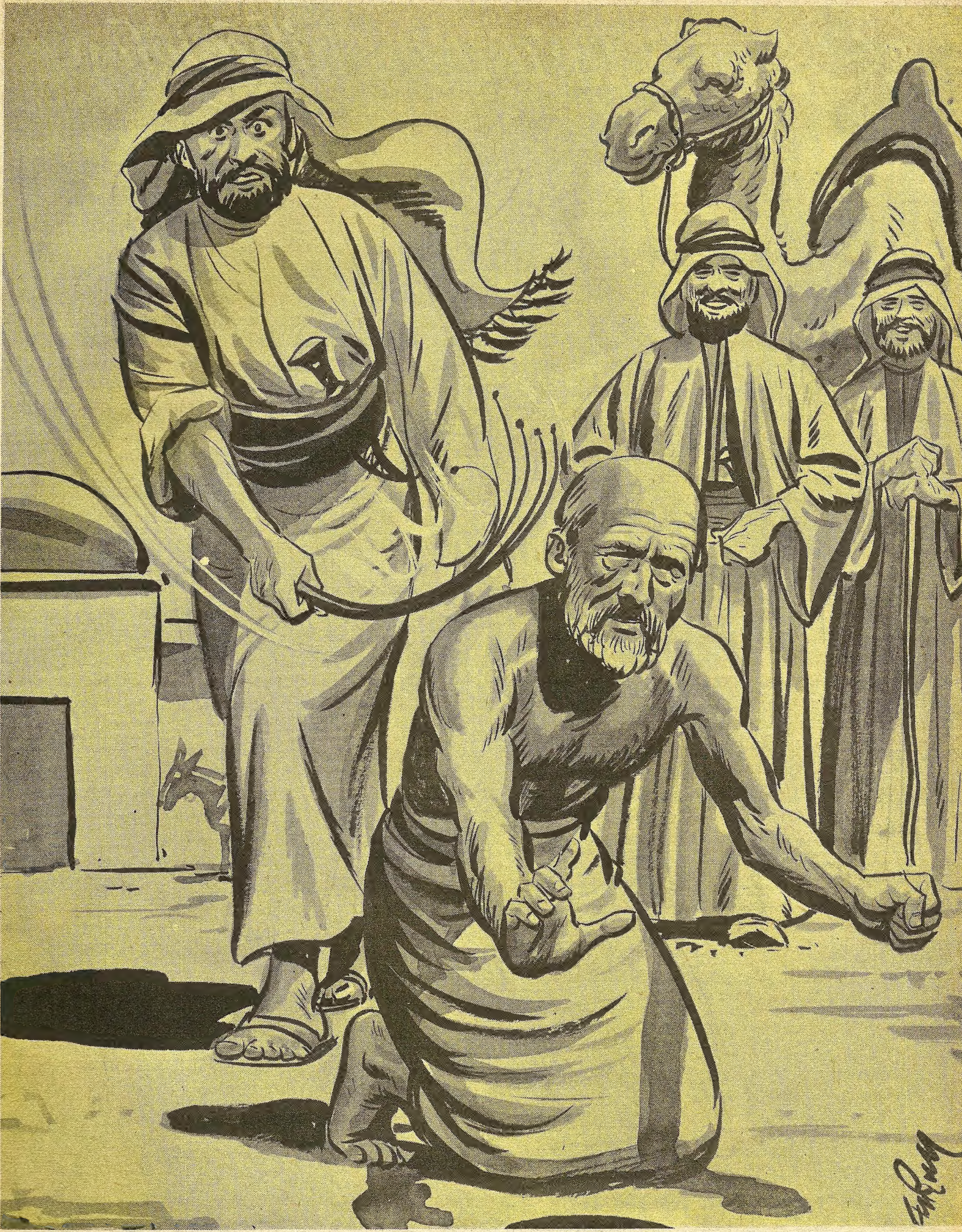

Çölde yaşayan Bedevî Araplara gelince, onlar süslü bir taş bulamadıkları zaman, çakıl taşlarını, bir yığın haline getirip develerini üzerine işetiyor ve bu yağma sende ediyorlardı. İsterlerse kölelerin kırbaç altında öldürürler, isterlerse onları hiçbir cezaya çarptırmazlardı.

HIZLI İSKOÇYADA

Hızlı, Prof. Bilgiç'in küçük oğlu ile İskoçya'ya gitmiye hazırlanıyorlar. Büyük Amca Mek Loyd onları beklemektedir. Hızlı, bu yeni serüveninde yine sizleri meraklı ve güldürücü olaylarla karşılaştıracaktır ...

HEYY.. KENDİNE GEL MEK NAMARA.. KURTULDUN ARTIK...
BEN.. EJDERİN FOTOĞRAFINI ÇEKMEDEN AMERİKAYA DÖNMEM.. BAHSİ KAZANAMAZSAM İFLÂS EDERİM.
HIZLI... ŞURAYA BAK.. O EJDERHA LÂSTİKTENMİŞ MEGERSE
BEN İNANMAMIŞTIM Kİ...
SİZ, MOTORLA GİDİN.. BEN, YÜZEREK GELECEĞİM..
İYİ YA...
MEK NAMARA... AÇ GÖZÜNÜ.. BİR SÜRPRİZ VAR SANA...
AOH.. İŞTE MAKİNEM, HAZIRIM!..
HADİ BİZ DE VAZİFEYE...
BİRAZ SONRA
AOH!
BAK ŞURAYA MEK NAMARA!..
ÇOK GÜZEL... MÜKEMMEL!...
HEHHEH. HE...
DEVAMI GELECEK SAYIDA

İDARE: Ankara cad. Cemal Nadir sok. No:7 İstanbul BASILDIĞI YER: Web Ofset İleri Matbaacılık A. Ş. SAHİBİ: Erol Simavi YAZI İş. Md. Arslan Baran ABONE: Senelik 24, 6 Aylık 12, 3 Aylık 6 liradır.